

INFORME DE GESTION

EJERCICIO 2023

La entidad denominada La Corriente S. Coop., con N.I.F. número F87460515, fue constituida el día 17 de diciembre de 2015; fue inscrita en el Registro de Cooperativas del Ministerio de Empleo y Seguridad Social de la Comunidad de Madrid, tomo LIX, folio 5860, asiento 1, con número de registro 2730-SMT del 4 de marzo de 2016, clasificada en el Grupo de Cooperativas de Consumo.

La Sociedad tiene su domicilio social en Av. de Asturias, 45, bajo, 28029 Madrid.

En este ejercicio, la actividad principal de la cooperativa ha consistido en el desarrollo de la comercialización de energía eléctrica y prestación de servicios fotovoltaicos, la cual se detalla en el punto I de este informe y las otras actividades llevadas a cabo durante 2023 se pueden ver en el punto II.

I. Actividad de la Cooperativa en este ejercicio

1. Ingresos totales

La comercialización directa de energía eléctrica en 2023 ha ascendido a 731.116€, con un decrecimiento del -39% con relación al período anterior debido a la baja de los precios de la energía en el mercado.

Cuadro N°1

EVOLUCION DE INGRESOS						
Ingresos	2018	2019	2020	2021	2022	2023
Cifra de negocios	19.550 €	78.920 €	368.074 €	573.699 €	1.215.383 €	746.424 €
1. Venta energía	0 €	28.013 €	362.618 €	573.041 €	1.201.191 €	731.116 €
2. Otros servicios	19.550 €	50.907 €	5.456 €	658 €	14.191 €	15.308 €

Gráfico N°1

En 2023, los precios de la electricidad han bajado comparando a 2022, y volviendo a niveles cerca de 2021. Al mismo tiempo, la cartera sigue creciendo (ver más adelante).

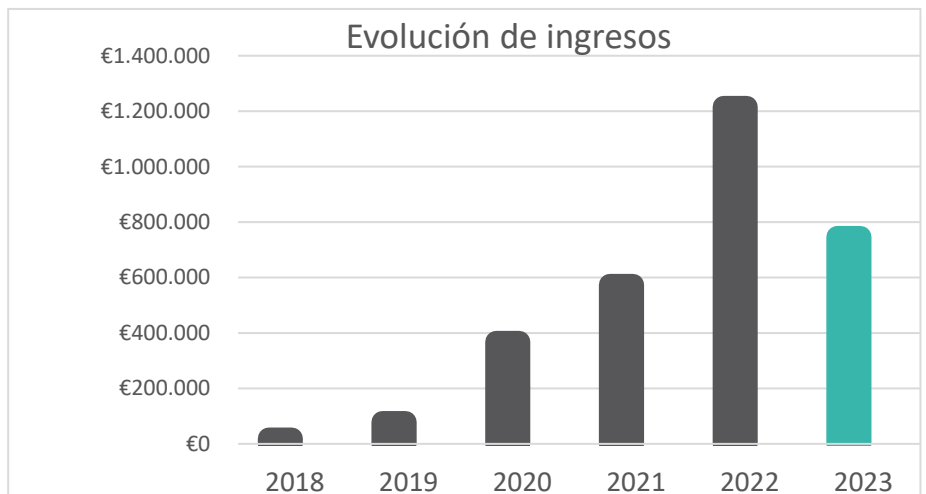

2. Ventas de energía (en MWh y en €)

Tabla N°2

El volumen de energía vendida ha sido de 3.221 MWh, que corresponde a un total de facturación de 715.130€, mientras que por conceptos y derechos repercutidos por las distribuidoras (alquiler contador, pagos regulados por cambios de potencia...), se ha facturado un total de 15.986€, lo que totaliza como cifra del negocio por venta de energía 731.116€

Mes	Volumen energía vendida (MWh)	Venta energía en €
enero	308	89.378,03
febrero	300	77.279,02
marzo	324	74.683,41
abril	266	47.640,60
mayo	209	41.408,32
junio	226	36.383,12
julio	252	58.280,26
agosto	257	55.299,22
septiembre	224	46.001,18
octubre	221	40.977,69
noviembre	289	60.168,96
diciembre	346	87.630,24
Total	3221	715.130,05
Otros conceptos energía		15.985,94
Total ingresos energía		731.115,99
Otros ingresos		15.307,89
Total Cifra de negocio		746.423,88

Gráfico N°2 Y N°2BIS

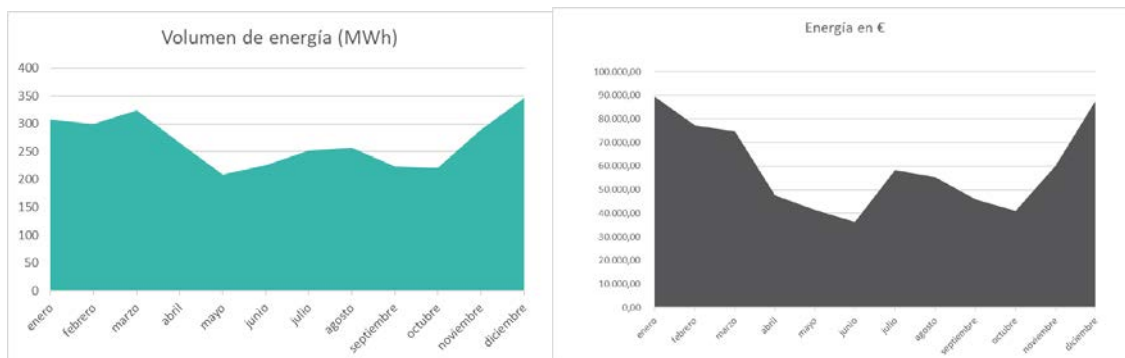

Cuadro N°3

	2020	2021	2022	2023	Var.
Volumen energía vendida (MWh)	2.212	3.353	3.510	3.221	-8,22%
Venta energía en €	354.497 €	557.522 €	1.194.843 €	715.130 €	-40,15%

En el cuadro anterior se puede apreciar que la variación de la cifra de negocio por venta de energía está relacionada con la variación del precio y no del volumen de energía vendida/consumida por socios y socias.

3. Evolución del precio de la energía

La política de fijación de tarifas de energía en la cooperativa se basa en asegurar el precio de compra de la energía en el mercado antes de fijar tarifas, sin especular y simplemente intentando cubrir, en la medida de lo posible, los riesgos de la comercialización y de volatilidad del precio diario.

La periodicidad en la fijación de las tarifas durante el ejercicio 2023 ha sido trimestral, salvo para el 1º trimestre, en función de la posibilidad de asegurar el mejor precio posible así cómo atender a los plazos de comunicación reglamentarios ante modificaciones de tarifas según la regulación vigente.

En el gráfico siguiente se puede ver la evolución de las tarifas de la cooperativa (tarifa media 2.0TD, 3.0 TD, compensación de autoconsumo) durante todo el año.

Gráfico Nº3

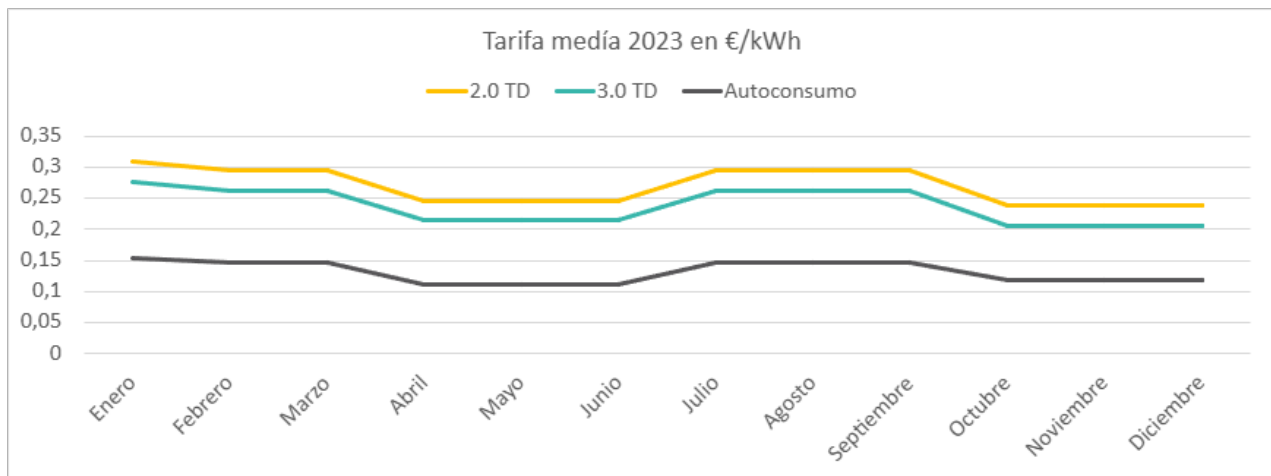

La variación del precio de la energía en el mercado diario, a cierres mensuales durante 2022 se muestra en el siguiente gráfico:

Gráfico Nº4

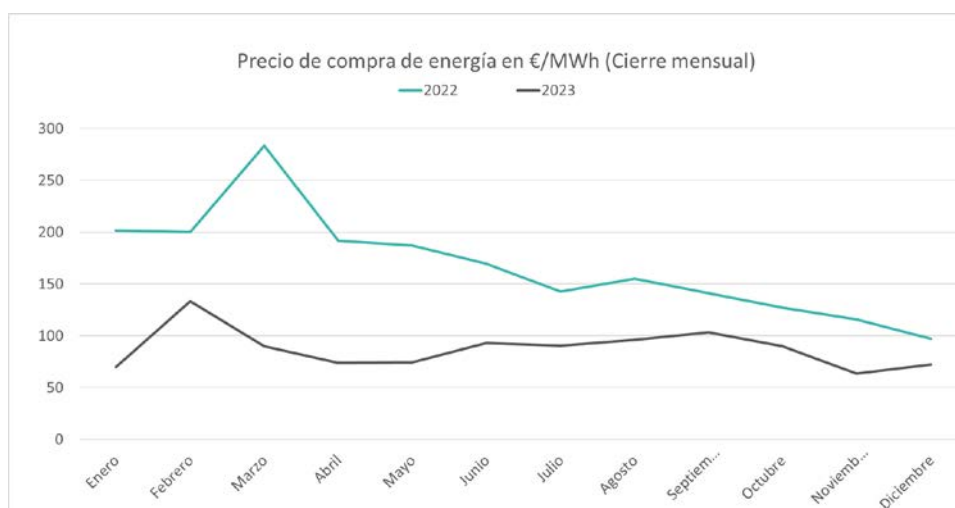

Las coberturas de futuro realizadas durante el ejercicio 2023 se muestran en el siguiente gráfico

Gráfico N°5

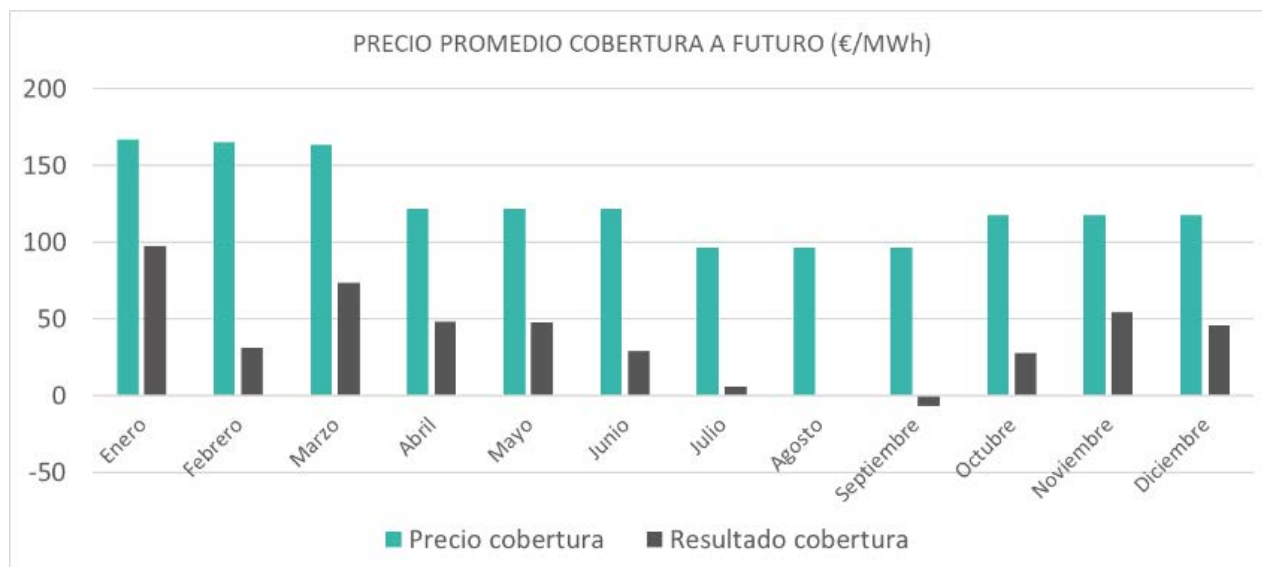

4. Costes totales

El gasto total de 2023 asciende a 693.592,68€, de los cuales, la mayor proporción está en los gastos de explotación.

Cuadro N° 4

Detalle Gastos					
Gastos	2020	2021	2022	2023	% Var
Gastos de explotación	360.401,53	732.783,95	1.181.109,65	691.295,60	-0,41
Amortización	743,97	1.448,87	1.422,74	1.516,17	0,07
Gastos financieros	110,39	664,70	866,35	780,91	-0,10
Total Gastos	361.255,89	734.897,52	1.183.398,74	693.592,68	-0,41

Aprovisionamiento

Del total de gastos de explotación (691.295€), el peso mayor es el aprovisionamiento de energía que asciende a 542.767€, cómo se puede ver en el cuadro siguiente.

Gráfico N°6 y Cuadro N°5

Gastos de aprovisionamiento	2023
Energía	333.902 €
Peajes distribución y otros conceptos	208.864 €
Total aprovisionamiento energía	542.767 €
Fotovoltaica	0 €
Total	542.767 €



Gastos financieros	2020	2021	2022	2023
	110 €	665 €	866 €	781 €

La pequeña bajada de los gastos financieros se debe principalmente a un menor uso de la línea de crédito para paliar los requerimientos de liquidez. De hecho, pasando las declaraciones de IVA de trimestral a mensual, nos ha permitido beneficiar de la devolución mensual. En cuanto a los costes financieros de los depósitos de garantía en REE-OMIE, siguen cubiertos parte en efectivo y otra parte la cubre nuestro representante de mercado mediante la cláusula del contrato que tenemos suscrita.

CUADRO Nº5BIS

Gastos financieros	2020	2021	2022	2023
	110 €	665 €	866 €	781 €

Amortizaciones

Con relación a las amortizaciones durante 2023, se ha sustituido uno de los equipos informáticos adquiridos al comienzo de la actividad de la cooperativa.

CUADRO Nº5BIS2

Gastos de amortización	2020	2021	2022	2023
	744	1.449	1.423	1.516

Gráfico N°8

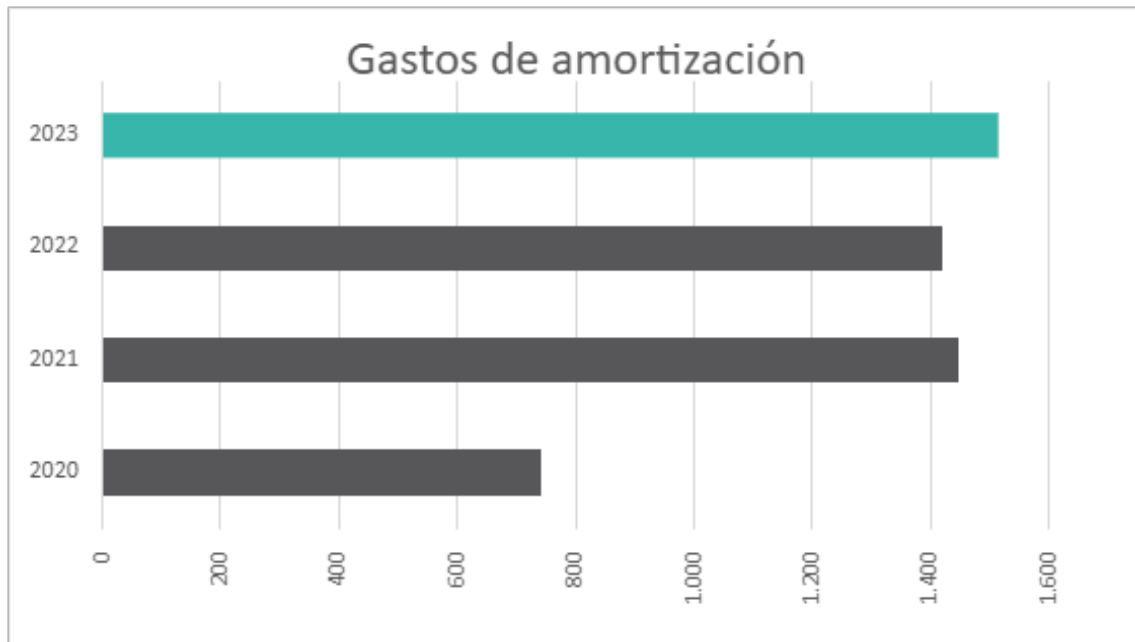

5. Contrataciones y coste salariales

La plantilla en 2023 ha estado constituida de la siguiente forma:

Cuadro N°6

Personal contratado					
Fecha de alta	Nº	Área	Jornada 2022	Jornada 2023	Fecha de baja
01/09/2019	1	Eco-Fin-Adm	Completa	Completa	15/04/2023
15/05/2023	1	Eco-Fin-Adm		75%	31/10/2023
01/11/2023	1	Eco-Fin-Adm		Completa	
10/06/2020	1	Proyectos	Completa	Completa	
29/08/2022	1	Atención	50%	50%	
16/08/2022	1	Soporte	50%	50%	14/05/2023
15/05/2023	1	Soporte	75%	75%	

Cuadro N°7

Coste salarial	2020	2021	2022	2023	%Var
Gastos de personal	55.578 €	106.081 €	108.576 €	90.334 €	-17%

Cambios en las áreas de Administración y de Soporte:

- Verónica Pastorino que llevaba el area de administración y finanzas nos comunicó su decisión de dejar la cooperativa (fecha de baja el 15/04/2023)

- Se decidió que Patrick asumiera el rol de Verónica a jornada parcial al inicio y a jornada completa a partir del 01/11/2023
- Entretanto, se ha contratado a Carolina Dedionigi para sustituir a Patrick en el puesto de Soporte

Personal contratado					
Fecha de alta	Nº	Área	Jornada 2022	Jornada 2023	Fecha de baja
01/09/2019	1	Eco-Fin-Adm	Completa	Completa	15/04/2023
15/05/2023	1	Eco-Fin-Adm		75%	31/10/2023
01/11/2023	1	Eco-Fin-Adm		Completa	
10/06/2020	1	Proyectos	Completa	Completa	
29/08/2022	1	Atención	50%	50%	
16/08/2022	1	Soporte	50%	50%	14/05/2023
15/05/2023	1	Soporte	75%	75%	
Coste salarial	2020	2021	2022	2023	%Var
Gastos de personal	55.578 €	106.081 €	108.576 €	90.334 €	-17%

La variación del coste laboral ha sido del -17%

Subvención proyecto FRESCO

Este proyecto se finalizó en noviembre 2023. Ya se ha realizado el informe final del proyecto completo por un total de 66.595€. Durante estos 4 años, el impacto en ganancias (partida Subvención) se distribuye así:

Cuadro N°9

Ejecución Proyecto FRESCO	AÑO
2020	5.694 €
2021	7.776 €
2022	20.631 €
2023	32.494 €
Total ejecutado	66.595 €

Resultados de la cooperativa

El resultado para el ejercicio 2023, ha sido positivo y asciende a 41,05 €

Cuadro Nª12

	2019	2020	2021	2022	2023
Resultados antes de impuestos	5.320 €	4.252 €	-59.381 €	28.420 €	41 €

Según la Ley 27-1999_de cooperativas estatales (art. 59), cada año se debe acordar la distribución del resultado del ejercicio de la cooperativa tanto los resultados positivos como los negativos. Y establece que los Estatutos deberán fijar los criterios para la compensación de las pérdidas, siendo válido imputarlas a una cuenta especial para su amortización con cargo a futuros resultados positivos.

El artículo 62 de nuestros estatutos, punto 1 establece que, para la compensación de las pérdidas, es válido imputarlas a una cuenta especial para su amortización con cargo a futuros resultados positivos, dentro del plazo máximo de cinco años.

En base a esto, y dado que el Resultado del Ejercicio para este año ha sido positivo 41,05€ se propone distribuirlo de la siguiente manera:

Cuadro Nª13

A fondo de reserva obligatorio	0
A fondo de reserva voluntario	0
A resultados negativos de ejercicios anteriores	41,05
Total reparto	41,05

Una vez compensadas las pérdidas acumuladas de ejercicios anteriores (2021), el saldo aún pendiente a compensar en ejercicios futuros es de 31.269,40€, cómo se muestra en el cuadro siguiente:

Cuadro N^o13BIS

Resultados negativos de ejercicios anteriores pendientes de compensar	
Resultado 2021 pendiente de compensar al inicio de 2023	-31.310 €
Aplicación del resultado 2023 a compensar perdidas	41 €
Resultado 2021 pendiente de compensar en el futuro	-31.269 €

6. Aplicación de la Reserva de educación, formación y promoción

Al inicio del ejercicio, el Fondo no tenía dotación debido a que seguimos con pérdidas de ejercicios anteriores.

7. Líneas de crédito

La deuda con entidades financieras al final del ejercicio 2023 asciende a 0€. Si bien tenemos una póliza de crédito con Fiare, al final de 2023 no teníamos importe dispuesto.

Cuadro N^o14

Entidad	Importe disponible	Importe dispuesto a 31/12/2023
Fiare	45.000 €	- €

La cooperativa **NO** mantiene otras deudas con entidades financieras.

Con relación al pasivo exigible a corto plazo, el total a cierre del ejercicio asciende a 117.285€, de los cuales la partida correspondiente a proveedores (energía, peajes y cargos) incluye la previsión de la energía

comprada en diciembre de 2023, las provisiones de ajustes de cierre REE pendientes de liquidar y los pagos pendientes a las distribuidoras (en general, pagos pendientes por la compra de energía) por un total de 85.479€

En cuanto a las partidas pendientes de liquidar con la administración pública, corresponden a los impuestos del cuarto trimestre a pagar en enero de 2024 y saldo pendiente de liquidar del impuesto por ocupación de suelo que asciende a 28.474€ y permanece pendiente de liquidar con las administraciones locales correspondientes.

Cuadro N°15

ENDEUDAMIENTO				
Pasivo circulante (exigible a corto plazo)	2020	2021	2022	2023
Acreeedores comerciales y otras cuentas a pagar	61.853 €	165.745 €	163.618 €	117.285 €
Proveedores	45.264 €	151.879 €	136.426 €	85.479 €
Otros acreedores	561 €	215 €	206 €	-751 €
Personal (remuneraciones pendiente de pago)	657 €	0 €	710 €	-152 €
Pasivo por impuestos corrientes	4.780 €	907 €	1.280 €	0 €
Otras deudas con la Administraciones Públicas	10.591 €	12.745 €	24.996 €	32.709 €
TOTAL	123.706 €	331.491 €	327.235 €	234.570 €

Con relación al estado de liquidez de la cooperativa, a continuación, se muestran las ratios de liquidez:

Cuadro N°16

Ratios	2022	2023
Ratio de liquidez	0,18	0,87
Ratio de tesorería	1,43	1,78

Cambiando la declaración de IVA de trimestral a mensual, nos ha permitido reducir mucho la deuda pendiente a nuestro favor por parte de AEAT.

Cuadro N°17 Y 18

Cabe destacar que la liquidez está afectada principalmente por dos factores: el aumento de las garantías para la compra de energía que exigen ser cubiertas con efectivo y los consumos periodificados pendientes de facturar.

	2022	2023	Activo circulante	2022	2023
Garantías OMIE-REE	22.143 €	33.669 €	Deudores comercial y otras cuentas a cobrar	152.291 €	43.626 €
Hacienda pública deudora	83.266 €	11.183 €	Efectivo y otros activos líquidos equivalentes	35.616 €	109.308 €
Periodificaciones a c/p (previsión facturación pendiente)	111.968 €	73.134 €	Total	187.907 €	152.934 €

El activo corriente en lo que respecta a deudores comerciales, corresponde a facturas pendientes de pago que, según legislación vigente, corresponde dar un plazo de 7 días a fecha de emisión, para su cobro. Considerando que dicho importe no representa un riesgo de impago.

En resumen, se ha mejorado mucho la tesorería a lo largo de 2023

8. Evolución del número de socias y socios y contratos

Al cierre del ejercicio, la cooperativa tiene 1.009 socias y socios, un 13% de incremento anual.

Cuadro N°19

	2018	2019	2020	2021	2022	2023
Nº SOCIAS/OS	352	490	655	761	892	1009
2018 - 2023						657
Por año		138	165	106	131	117

El total de socias y socios de consumo ascienden a 1006 personas socias y a 3 personas socias colaboradoras. No hubo persona socia trabajadora durante 2023.

Con relación a los contratos de suministro, el crecimiento con relación al ejercicio 2022 ha sido de un 10%.

Cuadro N°20

	2018	2019	2020	2021	2022	2023	Incremento
Nº Contratos de suministro	352	490	655	944	971	1064	9,58%

9. Evolución del capital social

El capital social asciende a 141.430€ a final del ejercicio.

Cuadro N°21

EVOLUCION DEL CAPITAL SOCIAL	2021	2022	2023
Capital cooperativo suscrito obligatorio	78.110 €	94.026 €	110.010 €
Capital cooperativo suscrito voluntario	25.000 €	33.750 €	31.420 €
Total	103.110 €	127.776 €	141.430 €

No está establecida en la cooperativa la actualización del capital social por variaciones del IPC.

II. Otras actividades de la Cooperativa en este ejercicio

Durante 2023, la cooperativa además de realizar su actividad de comercialización ha trabajado en otros ámbitos.

Proyecto frESCO

Se ha continuado con la participación en el [proyecto frESCO](#), encuadrado dentro del plan H2020 de la Comunidad Europea. El proyecto terminó en noviembre, quedando para 2024 sólo pendientes tareas de justificación ante la Comisión Europea.

El objetivo del proyecto era explorar la mejora en la eficiencia energética con los ahorros derivados de las mismas, evitando un gran desembolso inicial y facilitando el acceso de la ciudadanía a estos proyectos.

La coordinación la efectúa CIRCE (centro tecnológico I+D+i), y el papel de La Corriente es la implementación de medidores, gestión de información y comunicación con el proyecto piloto en Madrid, la cooperativa ecosocial [Entrepátios](#).

CE Implementa y CE Tercio y Terol

Se realizó la redacción y presentación del CE Implementa para la CE Tercio y Terol, un proyecto en desarrollo en un barrio histórico de Carabanchel. Se trabajó con el apoyo de R2M, obteniendo los fondos solicitados para la CE.

Cambios en la plantilla

Durante el año 2023 seguimos con Lasgaya para los servicios de Comunicación, sin embargo, a finales del año, se decidió volver a contar con ese puesto dentro de la plantilla para integrar mejor el trabajo de esta área dentro del equipo de trabajo. La convocatoria salió en octubre y finalmente se incorporó Luis Miguel Rupérez a principios de 2024.

Por otra parte, en marzo Verónica Pastorino nos comunicó su decisión de dejar la cooperativa y hemos centrado los esfuerzos en hacer frente a este vacío en un área clave como administración. Como resultado de este proceso, se decidió que Patrick asumiera el rol de Verónica a jornada completa a partir de la asamblea y se ha contratado a Carolina Dedionigi para sustituir a Patrick en el puesto de backoffice. Verónica siguió prestando servicios de contabilidad hasta la asamblea, para facilitar el traspaso.

Finalmente, Tania Castro (área de Proyectos) también nos comunicó a finales dejaba la cooperativa para optar a otras oportunidades profesionales, así que abrimos un proceso de selección que terminó en 2024, en el que finalmente ha entrado Eva Gavela.

Intercooperación / participación en redes

- Adhesión a la Unión de Cooperativas de Consumo de Madrid (UNCUMA).
- Seguimos contribuyendo a Unión Renovables, tanto en sus asambleas como en sus Grupos de Trabajo.
- Formamos parte del Consejo Rector del Mercado Social de Madrid (MESM).
- Participación en las reuniones y encuentros de la Coalición por la Energía Comunitaria.
- Sinergias en el E-Social Hub con otras empresas de la economía social.
- Continuamos formando parte de la Plataforma por un Nuevo Modelo Energético (Px1NME)

Talleres y eventos

- Visita alumnos de Economía de 1º de Bachillerato del IES Jaime Vera al E-Social Hub
- Premio a la Mejor Cooperativa de Consumo.
- Participación e Torremocha del Jarama a las jornadas La Energía en Nuestra Sociedad, organizado por Artcoopsol.
- Participación en el Encuentro Agroecológico de Torremocha del Jarama
- Participación en el Encuentro "Cooperativas Integrales Soberanías y Comunicación Libre" en Albacete.
- Realización de charlas online sobre el pool eléctrico y sobre el Mecanismo de Ajuste del Gas.
- Encuentros con Comunidades de vecinos para aterrizar el autoconsumo colectivo en sus edificios.
- Realización de talleres sobre factura eléctrica para asociaciones de vecinos, MESM.
- Organización de varias actividades formativas para alumnos secundaria y de formación profesional, solicitados por Fundación Fiara y Economistas sin Fronteras.
- Asistencia a encuentros y seminarios organizados por UPM, Universidad de Alcalá y Universidad Rey Juan Carlos.
- Asistencia a ferias y encuentros internacionales: Biocultura y Genera (Madrid) y Enlit (París)

III. Administración de la Cooperativa

Durante el ejercicio 2023 el Consejo Rector estuvo constituido con los siguientes integrantes:

Presidente: Pablo Hinojosa Nava

Vicepresidenta: Laura Luna Moreno Morales

Tesorero: Patrick Sureau

Secretaria: Daniel López Miguel

Vocal 1: Helena Jiménez

Vocal 2: Diego Expósito Algaba

Suplente: Vacante

Interventora: Paz Casillas

Se cumplen en todos los casos los requisitos establecidos por la ley y la remuneración en ningún caso excede los límites establecidos legalmente.

En Madrid, a 3 de junio de 2024

Fdo.: Daniel López Miguel

SECRETARIO

Vto. Bueno: Pablo Hinojosa Nava

PRESIDENTE

Fdo.: Laura Luna Moreno Morales

VICEPRESIDENTA

Fdo.: Patrick Sureau

TESORERO